晶報

□中宣部登記證警字一二二六號 □第二千五百六十一號

□內政部登記證中字一五二二號 □中華郵政特准掛號立券按照總包優待寄送之報紙 □每日發行增刊無定□

定報價格 本埠訂購中國境內全年四元【紀念期內特價二元】半年二元二角每月四角日本同其餘外國各埠加倍均作大洋計算報費先惠郵費在內郵票加一 分館訂購每月六角餘郵加

今日一張零售大洋二分八釐

廣告刊例 【特別】報頭兩面及上報橫條面議【普通】每格計十五字高十九字寬每期一律洋六元半格起碼如指定地位另加【新聞中縫】每格計三十字高十字寬每期洋八元【封面中縫】分致與新聞中縫同價洋五元

曾定慧齋隨筆（一五八）（余裴山）

又云、林製之愈、覺得勝付無可驚人、敗付無可尤人、即他人不肯救我、而我則必當救人、亦座右名言、又致余會亭丁月台書云、兵太分則力單、窮追則氣散、大勝而變成大挫、非知兵者也、不可不慎、敬則勝、整則勝、和則勝、三勝之期、決於此矣、均用駢拒斐之論、又致莊蕃生方伯書云、如近日部中毛舉細故、苛察爲明、煩碎自亂、則焦勞一萬年、而吏治之頹廢、官事之數牘、更不可問矣、官吏中卑俗鄙賤、不堪司牧者、公總十一州之大綱、亦求專精於此、乃有實濟、若循分智故常之事、非僅以衆於明叒也、洵經邦名言、又致張仲遠觀察書云、來書言部議累及於鄙人、此鷹鼠也、得志殆如舞陽侯、所謂屈酒安足辭者、至於廬世得失、早已看破、萬不致鄙俗如是、尤足見文忠胸襟之磊落光明、

詩壇

□劍虹宗台以重游汴水十絕見示敬步韻錄呈（一） 錢士青

鄢政

芹藻高寒若眼前、如流歲月任推遷、青袍掩映朱顏日、屈指于今六十年。

當時同榜幾人存、覓伴渾如木上鷲。望重儒林榆景好。還於有地避囂喧。

類官我亦昔登攀。翰苑居然遍瀛寰。（余於前清光緒戊戌歲入學、庚戌奉派充駐英游學生監督、曾因鄙國之使、周遊全世界一週、）投老西湖尋舊夢、新詩一卷寄遙頒。

功名總苦此心知。鄭重當年襄校時。羅致英才資國用。平衡甯敢索瑕疵。（前清宣統己酉庚戌考試出洋遊學生、余迭充監試收掌等官、嘗充襄校官時、苦心孤詣、竊爲持羅、幸免遺珠之憾、不敢吹毛求疵也）

瀛津皖鄂仵仍淹。晚學陶潛歸去來。（余曾權核瀛津鄂關等省鹽務、並充皖岸榷運、多則數年、少則數月、即行交卸、惟駐浙較久、自六十歲後「以年老退職、在浙卜居」）小築湖山容拳傲。六橋三竺幾徘徊。（余在杭築有山外山莊、湖外湖莊、與二三知己、觴詠其間）

上海大中銀行啓事

本行爲紀念總管理處遷滬優待存戶起見所有定期存款均照本行存款章程加息一釐如蒙惠顧竭誠歡迎

經理 黃懋仁 副經理 劉世傑
襄理 秦彭年 林聯琛
行址 河南路五〇一
電報掛號 有線 無線 一七七一
電話 經理室 九〇四三四 各課 九〇一四四六

四明儲蓄會

嗜於打算者 必能應付裕如 其對於金錢之支配
如對於商業之發展 加入活期儲金
如對於子女之婚嫁 加入婚嫁儲金
如對於老年之贍養 加入養老儲金
如對於前途之企圖 加入長期儲金
利息優厚 保障穩固
備有詳章 承索即奉
本會各種儲金由四明銀行負保本保息之責
總會 南京路三九〇號
東區分會 北四川路一三二四號
南區分會 西門路一一三和平路一號
西區分會 霞飛路四一一九號

華孚火油公司 招請各區經理

敝公司經銷美國富潤油礦公司出產高等火油、在中國境內、概歸敝公司經銷、如有意擔任各省區分經理者、請駕臨敝公司接洽可也

地址 江西路三五三號 廣東大樓三樓
電話 經理室一七七六四 營業室一七七七四
電報掛號五七七七

本公司常年法律顧問 薛篤弼 范剛 大律師

中國實業銀行儲蓄部

辦理活期 定期
長期 特種定期
零存整付 整存
零付 特種零存
整付 存本付息
各種儲蓄存款
總部上海博物院路十四號
本埠各分支部 南京路 南市 北京路 虹口 法租界
其他各大商埠均有分支部 章程函索即寄

惠令登舞廳

跳舞界之突出奇峯
□設備富貴化□代價經濟化□
交通便利 空氣流通 舞女漂亮 舞藝嫻熟 舞廳寬敞 地板光滑 霓虹彩色 樂隊優良 香檳美酒 柔和悅耳 點心精美 名廚品味 贈品豐盛 糖菓玩具 聯樂興趣 職員招待週到 一概保證滿意
舞票特別便宜 每元可購六張
茶舞每日下午五點至八點 晚舞晚八點半至二時
地址北京路河南路東首 電話一七七八九

有利金號

特別優待 取佣低廉 歡迎另條買賣 賺錢當即取付 可取
本號爲便利另條買賣主顧起見、特設另條另計、最少可以一條起算、如貴客晚間欲出賣、隨時均可、每日晚上十點鐘止、凡於市場晚盤時、可以電話接洽、地址三馬路大世界北首、大馬路六馬路華公司二樓、電話號碼、…如荷惠顧、極表歡迎
電話九五九〇三號

除根藥 雀斑

丁博士所發明之除斑藥、曾經勸告各界試用…
博士美麗室 大上海南京路山西路中和里二一六號
電話九〇一六七

現代科學製劑 壽 一九四一

內服新藥 外用第一 白濁新藥 功效靈驗 同注射
中法大藥房

晶報

售書部啓事

本報自三月三日十五週年紀念日起特設售書部專售各項新舊小說及雜誌刊物茲將最新書目及售價逐漸披露如後

王正廷近言錄 精裝一元 平裝六角
光宣列傳（計六本） 售洋四元
馮玉祥政治要電彙編 每冊一元
馮玉祥讀書隨筆劄記 每冊五角
中國民族性之解剖 每冊五角

寰球視察記 孟憲彝先生著 每冊小洋四角
一九三二年 第一冊八角 第二冊七角
潘光公輯塞安五記 高濟子太史審子祝壽文字 每冊六角
馮玉祥日記 每冊價洋三角
馮玉祥軍事要電彙編 第一二三四冊 每冊價洋一角五分
馮玉祥訓令 每冊一元二角

□金梁作
清宮史略 每冊一元二角
近世人物志目錄 每冊一元八角
清帝后外紀 每冊一元二角
滿洲秘檔 每冊一元二角
光宣小紀 每冊八角

□包天笑作
非小說 一元
黑暗銀燈 八角
琵琶小傳 一元
降城痛語 四角
未來世界 四角
銀牲 四角
碧海情波記 □畢倚虹作 二角

黑暗上海 六冊四元
□徽山房作
九尾龜 十六冊七元二角
□李涵秋作
鏡記 二冊一元
雌蝶影 四角
琵琶怨 二角

雙鵑血 五角
瑤瑟夫人 □陳冷血作 三角
俠客談 □張丹斧作 四角
拆白黨 □葉楚傖作 三角
新小說 □沈泊塵作 八角
百美圖 一元二角

□掛號加郵費一三分□
□函購及郵角兩分□

新式按摩

富有經驗之女子精於瑞典按摩術並有普通浴及藥水浴【地址】靜安寺路石路三百六十八號房子第一號室

精神治療

諸君如覺精神不振。身體萎疲。請駕靜安寺路斜橋弄五十二號。一經施術。立能精神舒爽。並備浴室。最合衛生。電汽按摩。有益身心。聘有助手。非常週到。

瑞典新式按摩

富有經驗之女子精瑞典式普通按摩醫療按摩並善搭脚扦脚【地址】靜安寺路一〇二五號第十七號房子樓下

特別按摩

西洋女子精於按摩術手術高妙並有電汽按摩藥水沐浴聘有年輕美麗西女子一名故服務週到請來一試包君滿意
金神父路西輳斐德路八百十號B字

老牌 明星花露香水

越陳越香
全國高等藥房各大百貨商店均有出售
上海四馬路中西大藥房發行

革新後之 桃花宮浴室按摩院

特別大減價 六月一日起 一月
本院特聘專家設計佈置煥然一新內部富麗堂皇尤其是之空氣充足適合夏季衛生本院另聘女郎數位溫柔精即施術一纜發如意臨不勝歡迎之至
價目 四種 按摩 藥水沐浴 擦背 祇收一元
地址 貴州路轉角寶波路中國飯店商首

久咳易成癆

多咳則傷肺日久易成癆因癆而致命者不可勝數惟查治癆必靠之藥迄今外國醫藥先進尚無發明現經著拾餘醫師發明之久咳丸經驗數十年服後直接有奉咳除痰之力間接有保肺防癆之功故得社會公認爲根本治咳之特効藥惠顧諸君一試便知 每瓶一元二角
上海廣西路角 父子大藥廠 世界各埠均有經售

請服法國老牌山得爾彌地

法國老牌山得爾彌地藥丸歐美各國醫師一致稱許爲淋濁聖藥者何也因其應用科學方法配製而成無論新老淋濁重腫痛初服每點鐘一丸歷兩日夜不息即可痛除腫退濁止淋通以後五天每天服四丸保可除根不發務請認明每丸之上印有㊀爲記
全國各地中外藥房均有出售
華商新華行獨家經理 上海江西路三六七號
法國基利謀藥廠監製

美麗牌 有美皆備 無麗不臻

按摩術

茲有西洋年輕美麗女子精於按摩術手術高妙一經施術精神舒爽並備藥水洗浴清潔衛生有益身心請一試之
金神父路念二號D'字一號房間

北京按摩浴室

地址泥城橋北京路口八百六十八號
房間寬暢 空氣充足 滿室清涼 使君滿意
【開幕】大減價十三天
【招待】陳梅貞 王月英 徐桂英 陳鳳寶 張彩珍 楊彩琴 陳愛娥

浙江土耳其浴室

開幕大贈品 佈置富麗 設備週到 摩女曼妙 請來一試
六種全套【定價】一元 照碼七折 一星期爲止 優待劵取消
【地點】牛莊路浙江路口三星舞台東首三星大樓

新德興土耳其浴室

六月十一日起 開幕大減價 二星期 二十五日止
藥水沐浴 蒸氣擦背 按摩捏脚 六種祇收一元
本浴室特聘高尚手術女子多位暫行打八折 歡迎週到一切比衆特別 舒適全新洋房空氣充足 裝潢盡善盡美誠爲海上獨一無二請各界駕臨一試便知美也
老靶子路西首天福里口四四一號

土耳其浴室

按摩 沐浴 蒸氣 扦脚
愛多亞路大世界東原坊口
六種全套 減收壹圓 大減價

【劉芝軒雜紀】（一五〇）（齊芝軒）

李邦獻云、量寬足以得人、身先足以率人、

禮記、傲不可長、欲不可從、志不可滿、樂不可極、

王留云、天下之患莫大於當然而不然、不當然而然、

呂新吾云、常看得自家未必是、他人未必非、便有長進、

蘇洵云、賢者不悲其身之死而憂國之衰、

程頤云、學不進只是不勇、

呂坤云、心要寬又要慮、

唐太宗云、以銅爲鑑、可以正衣冠、以人爲鑑、可以明得失、（芝按以人爲鑑、豈僅只明得失、唐太宗以此得天下、故此語有天子氣、而非儒者之言、此不可不知也）

康儒云、言語不可失之粗暴、亦不可失之拘謹、

呂坤云、讀書能使人寡過、

陸隴其云、做人要正直無欺、與實無僞、又要溫厚和平、弗太棱角峭厲、

王守仁云、吾人爲學、當從心髓入微處用力、自然篤實光輝、

吳敏芬云、過而能悔、悔而能改、君子之上修也、

荀卿云、養心莫善於誠、

張履祥云、可言也不可行、君子弗言、可行也不可言、君子弗行、（芝按此做人立德之根基、敬之凜凜、有如耳提面命）

朱熹云、勿謂今日不學有來日、今年不學有明年、

程頤云、懶惰一生、即爲自棄、（芝按此爲吾人通病、戒之戒之）

梅曾亮云、求棟樑者必於木、而木不皆棟樑也、

陳幾亭云、精神散無微弗敗、精神聚無鉅弗成、

管子云、善氣迎人、親如兄弟、惡氣迎人、害於戈兵、

顏之推云、積財千萬、不如一藝隨身、

曾文正公云、在自修處求強則可、在勝人處求強則不可、

莊周云、嗜欲深者天機淺、

痰敵
化痰為水
分「片」「露」兩種
（片）大瓶二元 小瓶一元
（露）每瓶一元半
四馬路中西大藥房

九福乳白魚肝油
世界獨一優良補品
□療治咳嗽，肺癆，癆瘵，血虧，軟骨病，發育不全，神經衰弱，病後虧損與諸般弱症。
□功能助發育，健胃腸，保肺，強筋骨，實肌肉，並能增益抵抗傳染病之力量。
①孕婦服之，□□□□
②乳母服之，乳汁濃厚，乳兒發育
③兒童服之，活潑康健，骨肉堅實
④少年服之，精血充足，腦力富強
⑤中年服之，身心俱健，任事愉快
⑥老年服之，氣血充實，精神矍鑠
上海白克路
九福公司發行
每瓶一元 [illegible]
各埠各大藥房商舖均有出售

默祝

【丹翁】

宗教家講究默祝，虔誠致敬，所謂天曉得也，人非天，倘未嘗表演，安見汝非疑食偶忘，德國人民，平時相見，即須高呼齊特勒萬歲，諸霍桑地方一老人者，入向作如是之呼，而僅答以早安，乃由法院判決監禁兩天，據該老人供稱，早安之祝，並非專對所遇之人，意亦祝希特勒之早安，此言差矣，意亦云者，等于默祝，奈以上帝之敬敬之，雖閉目合掌，又何以自解于聽衆，毋也天只，不諒人只，豈不與此同一茫茫乎，賦小詩以為訓焉，

共知言者是心聲，天成無言曉得成子，
自有鐘在庭內可拱弗以考而明，
當今皇帝萬萬歲記否從前萬萬呼多
少早安安過去德鄰誰似老人孤

王克敏約日記者暗談

【侃倪】

新任行政院駐平政務整理委員會代理委員長王克敏氏，新命甫下，即匆匆隨黃膺白氏來滬，料理行裝，日記者團先晤平政委李擇一，請約期與王晤談，王欣然允諾，二十日晨乃在愚園路李擇一宅接見，大晚報記者某君因事先讀日文報得悉其事，因趕往旁聽，名刺入，初不允，經再三交涉，乃得在會見室內獲一隅地，由李氏任臨時譯員，日記者反覆詳詢究竟，王輒含渾作答，終獲滿意而散，王氏親送客出門，以雙眼觀察不便，下庭階時，險些傾跌，幸左右急為扶持，乃獲無事，王氏在滬向未正式延納記者團，或在黃郛門前相值，略事敷衍而止，今次破天荒約日記者團晤談，殊屬難得，蓋地位環境有不同也，

美德兩大使還任中

【春柳】

美商方面連日頻傳中美大使互換案，施肇基公使以年邁多病，擬乘機休養，請以留美出身，在外交上負過重要責任者，升任大使，政府考量之下，以王儒堂中委，較為適任，已向美國徵求同意，美方定當欣然也，又中德大使劉崇傑資格雖老，中央嫌其稍為偏舊一點，擬以中央政校教育長程天放簡命，程辦政校，及黨務教育等工作頗著勞勣，蔣委員長尤欽佩其人，德國總顧問亦以程學問甚佳為言，因之德方同意與否自無問題，想不久可以正式發表矣，

□因悼亡入比國修道院之陸徵祥氏及其夫人遺象□

海上報駐京記者團

【伊人】

都城為政治中心，一國新聞，幾皆產生於是，海上各報，在國內殆佔最重要地位，所派駐京記者，自屬當時俊乂，本月上海報界駐京記者，在新聞報南京辦事處花園開盛大之懇親會，「南京中華照相館為攝一影，以作紀念，本報假得一幀，刊於下方，前排自右起，時報記者張唯一君、申報記者沈九香君、晨報記者兼朝報社長王公弢君、新聞報記者俞樹立君、民報記者兼南京早報社長葛潤齋君、晨報記者兼朝報主筆朱虛白君、申報記者秦墨哂君、大晚報記者趙英君、後排自右起、新聞報攝影記者汪鑑榮君、民報記者兼新聲社長嚴服周君、民報兼新聲社記者祝脩養君、各報教育記者張安恩君、申報教育記者錢芝生君、大公報及國聞社記者孔昭愷君、大晚報記者倪始蓀君、新聞報記者壽天嶔君、新聞報記者廖壽昌君、時事新報記者程起君、共十八人、入如羅漢、數等瀛洲、凡閱滬報之士、當知每日所得金陵種種消息、皆是中人筆歌墨舞所成者也、

認識日本了解其軍人

（微妙）

大公報胡政之先生最近從日本考察回來，他前天在報上寫了一篇社評，題目是「日本的認識」，這篇文章雖沒有署名，（大公報除了星期評論以外，社評是不署名的）然一望而知是胡先生的大作，文中說「日本政治重心，迄在軍部，而軍部中心勢力，存於少壯軍人，此乃事實，無可否認，故吾人欲求認識日本，首須了解日本軍人，」此是文中最扼要之言，蓋日本軍人，實為國內最高階級，其地位超出於內閣之外，軍人進退，可以左右內閣運命，內閣不能離軍部而存在，故吾國屢次與日本政府交涉，日本政府輒言此軍部之主張，人以為是推諉之詞，其實內閣無權，亦是實況，且日本軍人，有足以使之成為今日優越地位者，約有數點，就胡先生文中所言，一為日本軍人「幾次對外戰爭，均得勝利，「國際地位，繼長增高，」更令軍人受國民尊敬，」此日本軍人之足以自傲者，於是其勢遂乃益張，二為「軍隊出自徵兵，將校士卒，來自田間，其性質視中央地方之議會議員，不遑多讓，而教育進步，一般智識提高，遂至喚起軍人之政治慾，」此等軍人，試與無知識無教育之軍人相遇，自必相形見絀，三則「日本退伍軍人，散在全國有三百餘萬人，於民衆組織中，此項組織亦強大而有力，」歸結言之，則彼輩之軍人中，有民衆為後援，而我們之對日認識，先當認識其軍人，此胡政之先生近日由日本考察所得也，

時事吟

【天倪】

拙儒相兼自殺人，然而德行則溫純惻
教登記施營救
似易矜憐作善
民
海上自殺日盛、於是當局發表防止自殺之意見、主張對於失業者概予登記、俾謀衣食、以改造自殺之心理、吾嘗謂自殺者皆懦而拙之人、但其決絕不肯為非、其品行亦可想、此輩苟加以訓練、一旦任事、當較易立身也、

舟車四達及遐方，漸覺繁華易野荒，自是機緣推國產，猶逾逐鹿向它邦。
報載國貨之推銷、以注意邊陲開發海外為兩途、吾以為海外商戰、我國頻年已屢絀於人、惟邊疆已漸開通、需要於洋貨者必衆、不如乘此厲行國貨、庶先入為主、着手亦不難也、

冠蓋京華

【八九六】（天笑）

□廿六□ 結婚

那天要雇幾輛汽車，接送賓客。便是新郎新娘回去的時候，也非有汽車不可。還有的因為婚禮中的汽車，和人家的彩輿一般，披紅掛綠的，紮上了許多彩。這在汽車行裏雇用，便得敲你一個竹槓。陸仲雲說：「汽車的事，由我包辦就是了。我的新汽車，借給你們新郎新娘用，也用不着紮什麼彩綢，只有從中央飯店出來到家裏的一刻工夫。又是在夜裏，老老實實好了。接送賓客的車子，朋友處借兩三輛來用，賞給汽車夫幾個飯錢就完了。你要在此地雇汽車，又得二三十塊錢一天咧。」

原來陸仲雲新近做公債，賺了有七八千塊錢，買了一輛新汽車，正要出出風頭呢。

在中央飯店借了他們的禮堂之外，另外還開了兩間房間。為的是使新郎和新娘，有一個休憩之所。這是借那種飯店旅館為結婚之地的所不可少的。因為新娘到了這個地方，還有種種紮扮，不能一出了車子，便跑到禮堂來的。此外女賓們更衣洗面等等，也須得要一個房間。

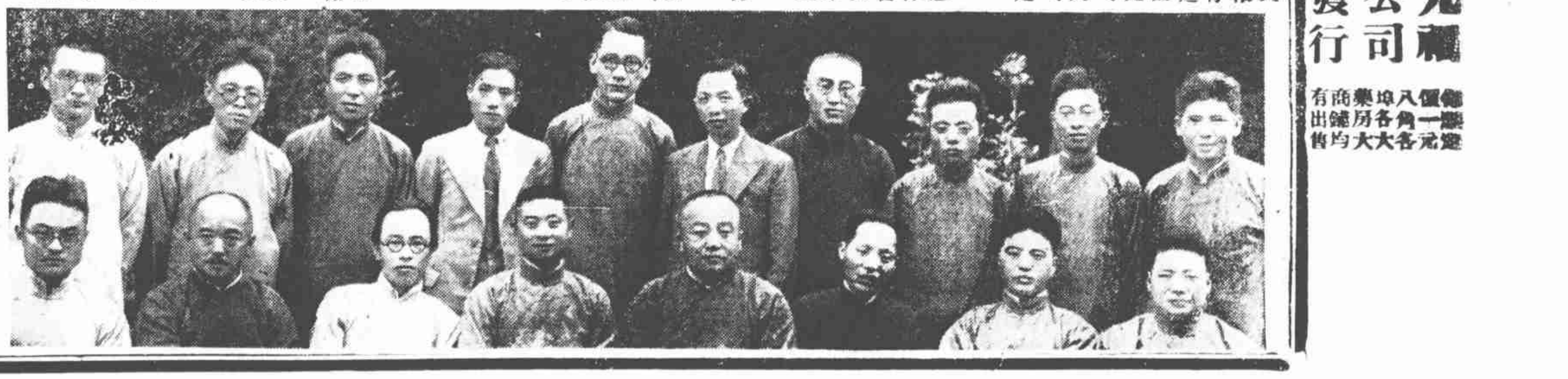

絞盤牌香烟
交際必備

銀錢業整個維持近狀談

【杞柳】

端節前，銀錢兩業，皆釀有巨大風潮，幸經我財政當局當機立斷，設法維持，自中實通商四明三銀行更易經理，南北市各錢莊，又得有二千五百金融公債，得以流通市面，并籌定此後銀錢兩業，各有整個維持信用機關，在銀行界則有票據交換所，在錢莊界則有錢業準備庫，對於同業，互負實際責任，此種辦法，在當局固煞費苦心，俾其有十分財力，即能做十分借貸，若財力不充足之銀行錢莊，一旦發生問題，即要同業共負整個責任，防微杜漸，意至善也，然在上海市中，又往往為投機份子暗中操縱，試觀此三年來上海所開的銀行，不曰資本一百萬，即曰資本五十萬，考其實際，有不及二十萬現金者，亦有不過十萬元左右者，故此次發表兩業各有負實際責任之機關，觀察所及，此類資本不充之銀行，在本年內至少尚有二十家收歇，否則添足資本，再為改組，至於錢業方面，在大的匯劃莊，財東力足，深悉此後錢業做法不合於今之潮流，勢必改組銀行，而所謂挑打帮與匯劃莊實力不足者，又勢必有所變動，聞某大錢莊已有改組乙種銀行之說，正在計劃中矣，

姚公墓志銘

【記者】

姚將軍琮，寄示其先公墓志銘，太炎先生所撰書，六書精熟，直與晚周高手抗行，若清乾嘉間，江段諸老為之，有此謹嚴，無此變化，稚老題眉，古韻亦在徐鼎臣上，咸足令人臨瘞永寶也，

錦片前程

【八四三】

第三十四回　歆日清遊盛裝成宿諾　學生痛苦傲笑問前程

我沒有第二個法子……說着身子一蹲，跪了下去，實珠笑道，你真缺德，穿了西裝，老是做出這種樣子來，起來罷，他跪着，竟是破了例，親自伸手攙起與局長，兩個人還未曾到天津去，已經是授受相親了，跟着向前的成績，自然是有加無已，當時實珠已不再表示留難，同着與局長上汽車，往東車站而去，天津這個地方，雖是華北的通商大埠，熱鬧街市却很少很少，有一小時，就可以遊歷遍到的，

淳祐當百

【丹翁】

淳祐當百折五錢，似亦向希，此種名品，我未能甚知其價格，但不常觀秦前文字也，

□新札樸□ （欽光）

□野狗即草狗說

江北有稱牝犬為草狗者，此固諺語，而不解其義，閱匡謬正俗，牝馬謂之草馬，何也，曰，牝馬唯充蕃字，不暇服役，常牧于野，故稱草耳，淮南子云，夫馬之為草駒之時，跳躍揚蹄，高誘注，五尺巳下為駒，放在草中，故曰草駒，按據師古說，則牝馬方得稱草馬，據高誘說，則馬之在草野者即可稱草馬，然則草馬云者，即野馬耳，不必分牝牡也，由是推之，所謂草狗，亦即野狗也，日來海上大捕野狗，易之曰草狗，似亦無不可矣，

□急宜割去□

京大中國商場為人誣陷

【露軒】

國貨商之難做，不僅利息低微，而且存儲之貨，一經滯銷，若再上市場，則比進貨時之價目，又低落數成矣，故京市國貨商頻頻叫苦，然偽于愛國心之激勵，情願支持下去，且繼續開辦者亦不少，最近成立之大中國商場，招徵商販數十家，以國貨佔十分之九，售價公道，外貨絕少，開辦時營業甚好，但有想出花樣者，忽揑名致函市黨部□□會，誣言大中國商場與市政府立案時，有某國人同去，且販賣仇貨甚多等語，幸黨部明察秋毫，查明呈報，完全不實，並應得其情，同行嫉妒所誣陷者，可見現在經商之難也，近來吾國社會情形複雜，生意一好，每為社會惡意的所陷害，所以聰明的人，不肯到內地投資，情願存款外國銀行低利長期倖在租界上度其精神上不愉快之生活，此不過一端耳，

舞的觀感

【七】（舞迷）

舞客到舞場，我以為實可效法電車，或公共汽車的標語，所謂大乘可坐，萬萬不可存心做小包車，只容一位，因為專則攻，攻則戀歡離合一切煩惱事，皆隨以俱來，是尋樂而反成討苦吃，若隨緣招徠，不拘一格，雖似無情，却便是處處留有餘情也，俗語說得好，出來逛逛，終得化幾個，若說講經濟，最好家里坐，桃色的舞樹，當然是散逛之地，寧可少去逛幾回，萬不可逛時太計較，譬如一星期有可以很經濟的逛兩回的資格的，不妨併着去逛一回，寬寬裕裕，大家歡暢，何等寫意，這是專對小本經紀的舞客講話，化錢一擲的公子哥兒，口袋是無盡藏，落得多佈施些，

重慶記廿一命二百元

【小英】

重慶來客言，當川省軍閥威勢極盛之際，跋扈異狀，往往為新聞記者所宣播，由是視記者若仇讎，而權柄所操，生殺任意，記者生命，繫於其手，曾草芥之不若矣，人有估計記者之生命價值，僅僅一二百元，遂舉一例，以證其說，若干年前，重慶某報主者，言論間偶得罪一師長，師長之駐蓉辦事員，於師長為父慶壽時，捏造一稿，大意謂師長假濟軍之費，作奉觴之資云云，遞寄師長所居某邑，師長閱稿大怒，立電辦事員，截主者頭，解某邑，員得電，乃率部蜂擁至館，如捕江洋巨盜，某報主者未知究竟，為其拘去，館中人偵之，初無音訊，繼而於江之對岸土中獲一尸，則固某報主者，而已身首異處，頭顱不知何往，寄詢久之，後經館中人陳明寃抑，誠俗語所云殺頭再充軍者，復割首級解某邑，此稿實偽託，而死者不可復生，徒呼荷荷，師長聞之，慈悲大發，給主者家屬二百元，以示撫卹，說者遂嘆一無辜記者之命價，祇值二百銀羊，吁，不圖天壤文人之性命，輕於鴻毛也，

不景氣下之電影院

【影人】

比來海上市況，蕭瑟日甚，影響所及，百業俱殆，電影院為娛樂事業之一，就其建築宏麗，電炬耀彩之浮面形態觀之，雖足點綴都市繁華，惟在內容情況，可謂適得其反，所有全滬大小各院，靡不生涯寥落，迥異往時，早呈竭澤而漁，難以久支之象，蓋飽食暖嬉入之恆情，處今生活艱困之時，影院重受打擊，自必勢所難免，近聞中央影戲公司所轄中央明星新中央等全滬影院六七家，即為環境所迫，已自本月份起，對於各院職工薪水，上自經理下迄侍役，一律實行平等待遇，月給十番生活之資，暫時勉圖掙扎，今後則俟秋涼營業如何，再定酌補辦法，現值夏令淡月關係，固為一大原因，然此特殊情況，實為往昔所無，是亦足覘不景氣下之影院現狀矣，

舞林藝片

【益修】

大滬花園，自以梁氏三姝煊赫一時，外此則李琰芳亦個中佼佼，李生於甬而長於滬，貌甚艷，態亦大方，性好學，曾在惠民高科醫院肄業，夜則伴舞，藉舞資所得，以充學費，其志可嘉，其心則苦，記者偶與談次，談吐風雅，知其有女學士之風也，大慶舞窟主人錢七，育一養女，名愛琳，視如掌上珠，不願其為墮溷花，乃命習舞，將欲藉以贍養，日來常出入東方舞校及韻社票房，已能盤旋合度矣，自日本東京帝大學生入舞場後，日之舞女來滬營業者甚衆，北四川路一帶，日本舞場如桃山哈羅等及牛肉鋤燒店附屬之咖啡舞廳，幾全體皆扶桑舞伴，即若華人所開之夜總會中，亦有一二人在，其名一曰奈良子，一曰百合子，衣中國旗袍，頗似炎方女郎，其它如老大華月宮諸處，亦有日本朝鮮舞女，近來諸大舞場頗有與各小舞場競爭之勢，大华改舞票為每元五張，於是小舞場更減為每元八票，茶舞每元十張，然茶資以前為兩角者，加為三角，統計亦相彷彿，際此黃梅時節，少有人狂舞頻頻者，減價效力亦微，

種竹

【走火】

「入種竹喜密，我種竹喜疎，非謂地磽瘠，竹性本清虛，但得疎中趣，欣然悵所於，君子性孤子，高風起予，」上引者，潘道根詩也，道根字碻蕃，清道光間崐山人也，生平逢書必抄，且加句讀，其自能著詩文亦不少，據云，崐青合志中有其名，惜手頭無書，不能一查，前引之「種竹」詩，見其所著之「娛栖齋詩稿」中，「娛栖齋詩稿」似無刻本，余家藏者，係道根隨作隨寫之手稿，共存五十餘葉，半葉九行，行約二十字，前有道光中沈亮，倪葛賢，俞邦鼎等題詩，無特異之句，故不勝寫于此，稿中尚有「詠蘭六言」兩首，甚美，照錄如下，

「修竹疎疎落落，孤梅踽踽涼涼，天之生是使獨，空谷無人自芳，」
「一月看花容易，一年培養艱難，庭階亦有佳種，莫植叢間艾蘭，」